

御蔵島村新型インフルエンザ等対策行動計画

(令和7年度改定)

御蔵島村

【目次】

I はじめに	1
第1部 基本的な考え方	2
第1章 計画の基本的な考え方	2
第2章 対策の目的等	3
第1節 対策の目的等	3
第2節 対策実施上の留意点	4
第3節 対策推進のための役割分担	7
第3章 発生段階等の考え方	10
第4章 対策項目	12
第2部 新型インフルエンザ等対策の各対策項目の考え方及び取組	15
第1章 実施体制	15
第1節 準備期	15
第2節 初動期	15
第3節 対応期	16
第2章 情報提供・共有、リスクコミュニケーション	16
第1節 準備期	16
第2節 初動期	17
第3節 対応期	17
第3章 まん延防止	18
第1節 準備期	18
第2節 初動期	18
第4章 ワクチン	19
第1節 準備期	19
第2節 初動期	23
第3節 対応期	25
第5章 保健	28
第1節 対応期	28
第6章 物資	28
第1節 準備期	28
第7章 住民の生活及び地域経済の安定の確保	28
第1節 準備期	28
第2節 初動期	29
第3節 対応期	29
用語集	31
参考資料	35

I はじめに

1. 新型インフルエンザ等対策特別措置法の制定

新型インフルエンザは、およそ10年から40年の周期で発生しているが、ほとんどの人が新型のウイルスに対する免疫を獲得していないため、パンデミックとなり、大きな健康被害と、これに伴う社会的影響をもたらすことが懸念されている。

また、コロナウイルスのような既知病原体であっても、ウイルスの変異等によりほとんどの人が免疫を獲得していない新型のウイルスが出現すれば、パンデミックになることが懸念される。

さらに、未知の感染症である新感染症の中で、その感染力の強さから社会的影響が大きいものが発生する可能性がある。

これらの感染症が発生した場合には、国家の危機管理として対応する必要がある。

新型インフルエンザ等対策特別措置法（平成24年法律第31号。以下「特措法」という。）

は、病原性が高い新型インフルエンザ等感染症や同様に危険性のある指定感染症及び新感染症が発生した場合に、国民の生命及び健康を保護し、国民生活及び経済に及ぼす影響を最小限に抑えることを目的に、国、地方公共団体、指定（地方）公共機関、事業者等の責務、新型インフルエンザ等の発生時における措置及び新型インフルエンザ等緊急事態措置等の特別の措置を定めたものであり、感染症の予防及び感染症の患者に対する医療に関する法律（平成10年法律第114号。以下「感染症法」という。）等と相まって、新型インフルエンザ等対策の強化を図るものである。

2. 御蔵島村における行動計画策定等の経緯

平成25年6月、特措法第6条に基づき、「新型インフルエンザ等対策政府行動計画」（以下「政府行動計画」という。）が策定された。御蔵島村においては、平成27年2月に「御蔵島村新型インフルエンザ等対策行動計画」を策定した。

このたび、令和6年7月に改定された「政府行動計画」並びに、令和7年5月に改定された「東京都新型インフルエンザ等対策行動計画」（以下「東京都行動計画」という。）における考え方や基準を踏まえ、特措法第8条の規定により、「御蔵島村新型インフルエンザ等対策行動計画」（以下「御蔵島村行動計画」という。）を改定する。

第1部 基本的な考え方

第1章 計画の基本的な考え方

1. 根拠

本行動計画は、特措法第8条の規定に基づき策定する計画である。

2. 対象となる新型インフルエンザ等感染症及び新感染症

御蔵島村行動計画の対象とする感染症（以下「新型インフルエンザ等」という。）は、以下のとおりである。

- (1) 新型インフルエンザ等感染症
- (2) 指定感染症（当該疾病にかかった場合の病状の程度が重篤であり、かつ、全国的かつ急速なまん延の恐れがあるもの）
- (3) 新感染症（全国的かつ急速なまん延のおそれがあるもの）

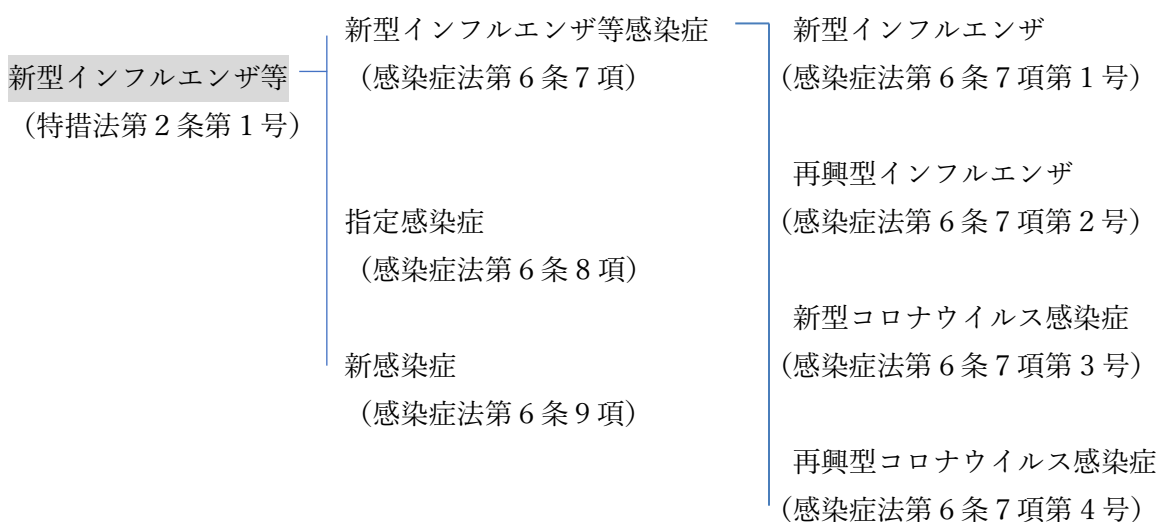

3. 計画の基本的な考え方

- (1) 政府行動計画及び東京都行動計画に基づき、村における新型インフルエンザ等への対策の実施に関する基本的な方針や村が実施する対策を示すとともに、新型インフルエンザや新型コロナウイルス感染症等以外の新たな呼吸器感染症等が流行する可能性も想定しつつ、発生した新型インフルエンザ等の特性を踏まえ、病原性の強弱等の様々な状況下で対応ができるよう、対策の選択肢を示す。
- (2) 国、都、村、医療機関、指定（地方）公共機関、事業者及び住民の役割を示し、新型インフルエンザ等の対策が緊密に連携して推進されるようにする。
- (3) 当村の地理的な条件、社会状況、医療体制等を考慮しつつ、各種対策を総合的・効果的に組み合わせてバランスのとれた対策を組み立てることとする。
- (4) 新型インフルエンザ等への対策と併せて新型コロナ対応の具体例を掲載することで、新型コロナ対応で積み重ねた知見・経験を都のみならず、関係機関や住民等とも共有し、今後発生し

得る未知なる感染症の危機に備える。

4. 計画の推進

本行動計画には、新型インフルエンザ等に関する最新の科学的な知見を取り入れていく。
また、新型インフルエンザ等の発生に備え、都や関係機関、住民等について、平時から教育・訓練・啓発の実施などを通して対応能力を高めるとともに、機動的に計画を検証し、必要に応じて修正を行っていくこととする。

5. 計画の改定

本行動計画の改定に当たっては、学識経験者(医療関係者)等に意見を聴き、行う。

第2章 対策の目的等

第1節 対策の目的

1. 感染拡大の抑制、住民の生命及び健康の保護

- (1) 感染拡大の速度を抑えて、流行のピークを遅らせ、医療提供体制の整備や治療薬・ワクチン製造等のための時間を確保する。
- (2) 流行のピーク時の患者数等をなるべく少なくして医療提供体制への負荷を軽減するとともに、迅速かつ効率的な医療提供体制の強化を図ることで、患者数等が医療提供体制のキャパシティを超えないようにすることにより、治療が必要な患者が適切な医療を受けられるようにする。
- (3) 適切な医療の提供により、重症者数や死亡者数を減らす。

<対策の概念図>

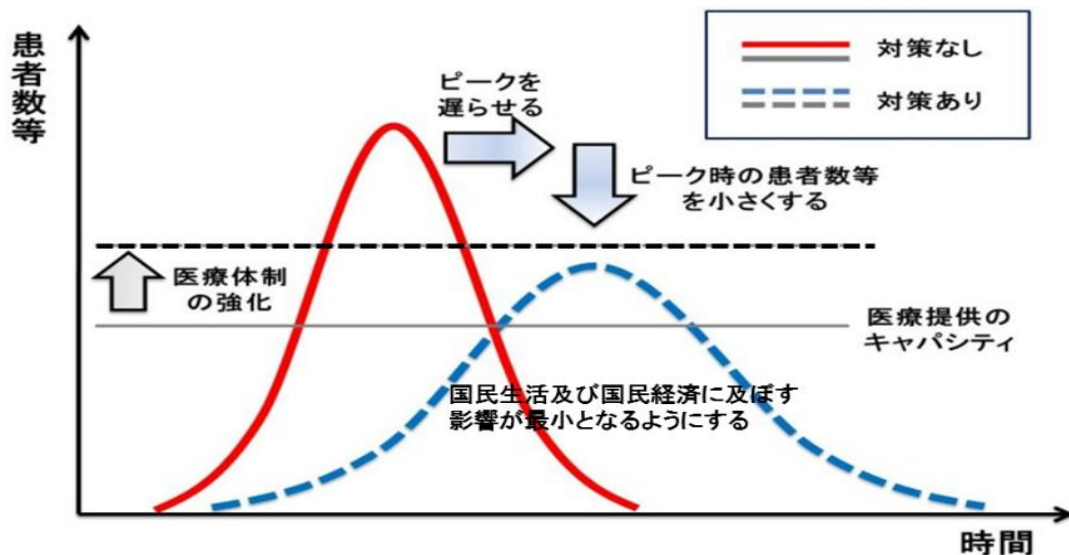

出典：新型インフルエンザ等対策政府行動計画ガイドライン（まん延防止に関するガイドライン）

2. 住民生活及び住民経済に及ぼす影響の最小化

- (1) 感染拡大防止と社会経済活動のバランスを踏まえた対策の切替えを円滑に行うことにより、新型コロナウイルス等及び新型コロナウイルス等のまん延の防止に関する措置による住民生活及び住民経済への影響を軽減する。
- (2) 住民生活及び住民経済の安定を確保する。
- (3) 地域での感染対策等により、欠勤者等の数を減らす。
- (4) 業務継続計画の作成や実施等により、医療提供業務又は住民生活及び住民経済の安定に寄与する業務の維持に努める。

第2節 対策実施上の留意点

新型コロナウイルス等発生前及び発生時やその準備段階に、特措法その他法令、御蔵島村行動計画に基づき、東京都・村・指定（地方）公共機関と相互に連携・協力し、その対策の的確かつ迅速な実施に万全を期す。この場合において、次の点に留意する。

1. 平時の備えの整理や拡充

感染症危機への対応には平時からの体制作りが重要である。このため、以下の（1）から（5）までの取組により、平時の備えの充実を進め、訓練により迅速な初動体制を確立することを可能とするとともに、迅速かつ効率的な情報収集・共有、分析のための基盤となるDXの推進等を行う。

（1）新型コロナウイルス等の発生時に行うべき対策の共有とその準備の整理

将来に高い確率で起こり得る新型コロナウイルス等の発生時に行うべき対策を関係者間で共有しながら、その実施のために必要となる準備を行う。

（2）初発の感染事例の探知能力の向上と迅速な初動の体制整備

初動対応については、未知の感染症や新型コロナウイルス等が国内で発生した場合も含め様々なシナリオを想定し、初発の探知能力を向上させるとともに、初発の感染事例を探知した後速やかに初動対応に動き出せるように体制整備を進める。

（3）関係者や村民等への普及啓発と訓練等を通じた不断の点検や改善

感染症危機は必ず起こり得るものであるとの認識を広く感染症対策に携わる関係者や都民等に持ってもらうとともに、次の感染症危機への備えをより万全なものとするために、多様なシナリオや実施主体による訓練の実施等を通じて、平時の備えについて不断の点検や改善を行う。

（4）医療提供体制、検査体制、リスクコミュニケーション等の備え

感染症法や医療法等の制度改正による医療提供体制等の平時からの備えの充実をはじめ、有事の際の速やかな対応が可能となるよう、検査体制の整備、リスクコミュニケーション等について平時からの取組を進める。

（5）DXの推進や人材育成等

保健所等の負担軽減（システムへの入力作業の負担を含む。）、医療関連情報の有効活用、国と都及び村の連携の円滑化等を図るためのDXの推進や人材育成を進める。

なお、DXの推進に当たっては、AI（人工知能）技術などの新技術の進展や普及状況も注視しながら、関係者間の迅速かつ効率的な情報共有体制の整備や現場の負担軽減に資する技術の活用、システム開発等を検討していく。

2. 感染拡大防止と社会経済活動のバランスを踏まえた対策の切替え

感染拡大防止対策に当たっては、社会経済活動とのバランスを踏まえた対策と適切な情報提供・共有により住民生活及び住民経済への影響を軽減させるとともに、住民が身体的、精神的及び社会的に健康であることを確保することが重要である。このため、以下の（1）から（5）までの取組により、感染状況等に応じ感染拡大防止と社会経済活動のバランスを踏まえた対策の切替えとを円滑に行い、住民の生命及び健康の保護と住民生活及び住民経済に及ぼす影響が最小となるよう対策を講ずる。

（1）可能な限り科学的根拠に基づいた対策の切替え

対策の切替えに当たっては、感染症の特徴、病原体の性状、感染症の発生状況等も含めたリスク評価を考慮し、可能な限り科学的な根拠に基づき対応するため、平時からそのためのデータ収集の仕組みや適時適切なリスク評価の仕組みを構築する。

（2）医療提供体制と住民生活及び経済への影響を踏まえた感染拡大防止措置

有事には医療提供体制の速やかな拡充を図りつつ、各段階における医療提供体制で対応できるレベルに感染規模を収めるべく感染拡大のスピードやピークを抑制することが重要である。注意深く実施するリスク評価に基づき、このレベルを超える可能性がある場合等には、適時適切に感染拡大防止措置等を講ずる。その際、影響を受ける住民や事業者を含め、住民生活や住民経済等に与える影響にも十分留意する。

（3）状況の変化に基づく柔軟かつ機動的な対策の切替え

科学的知見の集積による病原体の性状の把握、検査体制や医療提供体制の整備、ワクチンや治療薬の普及等の状況の変化や社会経済等の状況に合わせて、適切なタイミングで、柔軟かつ機動的に対策を切り替えることを基本として対応する。あわせて、対策の切替えの判断の指標や考慮要素について可能な範囲で具体的に事前に定める。

（4）対策項目ごとの時期区分

柔軟な対応が可能となるよう、対策の切替え時期については、リスク評価等に応じて、個別の対策項目ごとに具体的な対策内容を記載し、必要に応じて個々の対策の切替えのタイミングの目安等を示す。

（5）住民等の理解や協力を得るための情報提供・共有

対策に当たっては、住民等の理解や協力が最も重要である。このため、平時から感染症や感染対策の基本的な知識を、学校教育の現場をはじめ、様々な場面を活用して普及させ、子供を含め様々な年代の住民等の理解を深めるための分かりやすい情報提供・共有が必要である。こうした取組を通じ、可能な限り科学的根拠に基づいた情報提供・共有により、住民等が適切な判断や行動をとれるようにする。特に、まん延防止等重点措置や緊急事態措置等の強い行動制限を伴う対策を講ずる場合には、対策の影響を受ける住民等や事業者の状況も踏まえ、対策の内容とその科学的根拠を分かりやすく発信し、説明する。

3. 基本的人権の尊重

村は、新型インフルエンザ等対策の実施に当たっては、基本的人権を尊重することとし、特措法による要請や行動制限等の実施に当たって、住民の自由と権利に制限を加える場合は、その制限は当該新型インフルエンザ等対策を実施するため必要最小限のものとする。

新型インフルエンザ等対策の実施に当たっては、法令の根拠があることを前提として、リスクコミュニケーションの観点からも、住民等に対してその意義や必要性等を十分説明し、理解を得ることを基本とする。

また、感染者やその家族、医療関係者等に対する誹謗中傷等の新型インフルエンザ等についての偏見・差別は、これらの方々への人権侵害であり、あってはならないものである。これらの偏見・差別は、患者の受診行動を妨げ、感染拡大の抑制を遅らせる原因となる可能性がある。

また、新型インフルエンザ等に対応する医療従事者等の人権の保護や士気の維持の観点等からも、防止すべき課題である。

さらに、新型インフルエンザ等対策の実施に当たっては、より大きな影響を受ける可能性がある社会的弱者への配慮について留意するなど、感染症危機においても住民の安心を確保し、新型インフルエンザ等による社会の分断が生じないように取り組む。

4. 危機管理としての特措法の性格

特措法は、感染症有事における危機管理のための制度であって、緊急事態に備えて様々な措置を講ずることができるよう制度設計されている。しかし、新型インフルエンザ等感染症や指定感染症、新感染症が発生したとしても、病原性の程度や、ワクチン・治療薬等による対策が有効であること等により、まん延防止等重点措置や緊急事態措置を講ずる必要性にも相違が生じることが考えられ、どのような状況下でもこれらの措置を講ずるものではないことに留意する。

5. 関係機関相互の連携協力の確保

御蔵島村新型インフルエンザ等対策本部（以下「御蔵島村対策本部」という。）は、東京都新型インフルエンザ等対策本部（以下「東京都対策本部」という。）と、相互に緊密な連携を図りつつ、総合的に対策を推進する。御蔵島村対策本部長は特に必要があると認める場合は東京都対策本部長に対して、新型インフルエンザ等対策に関する総合調整を行うよう要請する。

6. 高齢者施設や障害者施設等の社会福祉施設等における対応

感染症危機における高齢者施設や障害者施設等の社会福祉施設等において必要となる医療提供体制等について、平時から検討し、有事に備えた準備を行う。

7. 感染症危機下の災害対応

村は、感染症危機下の災害対応についても想定し、平時から防災備蓄や医療提供体制の強化等を進め、避難所施設の確保等を進めることや、自宅療養者等の避難のための情報共有等の連携体制を整えること等を進める。また、発災時には、都と連携し、発生地域における状況を適切に把握するとともに、

必要に応じ、避難所における感染症対策の強化や、自宅療養者等への情報共有、避難の支援等を速やかに行う。

8. 記録の作成や保存

新型インフルエンザ等が発生した段階で、御蔵島村対策本部における新型インフルエンザ等対策の実施に係る記録を作成し、保存し、これを公表する。

第3節 対策推進のための役割分担

新型インフルエンザ等から一人でも多くの生命を守り、社会経済活動への影響を最小限にするためには、国、都、区市町村、医療機関、事業者、都民等が互いに協力してそれぞれの役割を果たし、感染拡大防止に努めるとともに、医療の提供や住民生活及び住民経済を維持しなければならない。新型インフルエンザ等が発生すれば、誰もがかり患する可能性があり、互いに協力してそれぞれの役割を果たすことが求められる。

1. 国の役割

- ・国は、新型インフルエンザ等が発生したときは、自ら新型インフルエンザ等対策を的確かつ迅速に実施し、地方公共団体及び公共機関が実施する新型インフルエンザ等対策を的確かつ迅速に支援することにより、国全体として万全の態勢を整備する責務を有する。
- ・国は、新型インフルエンザ等及びこれに係るワクチンその他の医薬品の調査・研究の推進に努めるとともに、WHO その他の国際機関及びアジア諸国その他の諸外国との国際的な連携を確保し、新型インフルエンザ等に関する調査及び研究に係る国際協力の推進に努める。
- ・国は、新型インフルエンザ等の発生時には、政府対策本部の下で基本的対処方針を決定する。

2. 東京都の役割

平時には、東京都行動計画に基づき、実施体制の整備、関係機関との調整、資器材の整備など、対策を推進する。

また、感染症法に基づき、発生動向の監視を行う。

発生時には、国の基本的対処方針に基づき、医療提供体制の確保や感染拡大の抑制など東京都行動計画で定めた対策を的確かつ迅速に実施し、区市町村及び関係機関等が実施する新型インフルエンザ等への対策を総合的に推進する。

3. 御蔵島村の役割

- ・御蔵島村は、住民に最も身近な地方公共団体として、住民に対するワクチンの接種や、住民の生活支援、要援護者への支援に関し、政府の基本的対処方針等を踏まえ、御蔵島村行動計画等に基づき的確に対策を実施する。対策の実施に当たっては、東京都や近隣の区市町村と緊密な連携を図る。
- ・御蔵島村は、新型インフルエンザ等の発生前は、政府行動計画や東京都行動計画等を踏まえ、住民の生活支援等の御蔵島村が実施主体となる対策に関し、それぞれ地域の実情に応じた行動計画等を作成する

など新型インフルエンザ等の発生に備えた準備を進める。

・御蔵島村は、新型インフルエンザ等の発生後、政府が新型インフルエンザ等緊急事態宣言（以下「緊急事態宣言」という）を発令したときは、御蔵島村対策本部を設置し、国及び東京都における対策全体の基本的な方針を踏まえ、地域の状況に応じて対策を進める。

・御蔵島村は、東京都が行う移送体制の整備に協力するとともに、東京都が緊急事態措置を講じる際には、適切に連携・協力する。

4. 医療機関の役割

・医療機関は、新型インフルエンザ等の発生前から、地域医療体制の確保のため、新型インフルエンザ等患者を診療するための院内感染対策や必要となる医療資機材の確保等を推進する。

・医療機関は、新型インフルエンザ等の発生時においても医療提供を確保するため、新型インフルエンザ等患者の診療体制を含めた、診療継続計画の策定及び地域における医療連携体制の整備を進める。

・医療機関は、診療継続計画に基づき、地域の医療機関が連携して発生状況に応じて、新型インフルエンザ等患者の診療体制の強化を含め、医療を提供するよう努める。

① 感染症指定医療機関（感染症法第 38 条）

感染症法に基づき、新型インフルエンザ等に罹患した患者（疑似症を含む。）の入院治療を行う。

② 一般の医療機関

院内感染防止対策を行い、新型インフルエンザ等患者を受け入れ、適切に医療の提供を行う。

5. 指定（地方）公共機関の役割

・指定（地方）公共機関は、新型インフルエンザ等が発生したときは、特措法に基づき、新型インフルエンザ等対策を実施する責務を有する。

6. 登録事業者

・特措法第 28 条に規定する特定接種の対象となる医療の提供の業務、又は国民生活及び国民経済の安定に寄与する業務を行う事業者で厚生労働大臣が登録する者（以下「登録事業者」という。）は、新型インフルエンザ等の発生時においても最低限の住民生活を維持するため、新型インフルエンザ等の発生前から、職場における感染予防策の実施や事業継続に向けて、事前準備を積極的に行う。

・新型インフルエンザ等発生時には、事業を継続するよう努める。

7. 一般の事業者

・事業者については、新型インフルエンザ等の発生時に備えて、職場における感染症対策を行うことが求められる。

・住民の生命及び健康に著しく重大な被害を与えるおそれがある新型インフルエンザ等の発生時には、感染拡大防止の観点から、一部の事業を縮小することが望まれる。特に、多数の者が集まる事業を行うものについては、感染防止のための措置の徹底が求められる。

8. 住民

- ・ 新型インフルエンザ等の発生前から、新型インフルエンザ等に関する情報や発生時取るべき行動などその対策に関する知識を得るとともに、季節性インフルエンザにおいても行っている、マスク着用・咳エチケット・手洗い・うがい等の個人レベルでの感染対策を、状況に応じて実践するよう努める。
- ・ 発生時に備えて、個人レベルにおいても食料品・生活必需品等の備蓄を行うよう努める。
- ・ 新型インフルエンザ等の発生時には、発生状況や実施されている対策等についての情報を得て、感染拡大を抑えるための個人レベルでの対策を実施するよう努める。

第3章 発生段階等の考え方

1 発生段階の考え方

新型インフルエンザ等への対策は、患者発生の状況に応じて講ずべき対応が異なることから、事前の準備を進め、状況の変化に即応した意思決定を迅速に行うことができるよう、あらかじめ発生の段階を設け、各段階において想定される状況に応じた対応方針を定めておく必要がある。

発生段階は、政府行動計画と同様に、予防や準備等の事前準備の部分（準備期）と、発生後の対応のための部分（初動期及び対応期）とに大きく分けた構成とする。

2 各段階の概要

（1）準備期

新型インフルエンザ等の発生前の段階では、水際対策の実施体制の構築、地域における医療提供体制の整備や抗インフルエンザウイルス薬等の備蓄、ワクチンや治療薬等の研究開発と供給体制の整備、住民に対する啓発や都・企業による業務継続計画等の策定、DXの推進や人材育成、実践的な訓練の実施による対応体制の定期的な点検や改善等、新型インフルエンザ等の発生に備えた事前の準備を周到に行う。

（2）初動期（A）

感染症の急速なまん延及びその可能性のある事態を探知して以降、政府対策本部が設置されて基本的対処方針が定められ、これが実行されるまでの間、感染症の特徴や病原体の性状（病原性、感染性、薬剤感受性等）を明らかにしつつ、感染拡大のスピードをできる限り抑えて、感染拡大に対する準備を行う時間を確保するため、新型インフルエンザ等の特徴や事態の推移に応じて迅速かつ柔軟に対応する。

（3）対応期（B,C-1,C-2,D）

対応期については、以下の四つの時期に区分する。

- ・ 封じ込めを念頭に対応する時期（B）
- ・ 病原体の性状等に応じて対応する時期（C-1）
- ・ ワクチンや治療薬等により対応力が高まる時期（C-2）
- ・ 特措法によらない基本的な感染症対策に移行する時期（D）

<発生段階及び各段階の概要>

段階	区分	区分の説明	概要
準備期	-	発生前の段階	<ul style="list-style-type: none"> 水際対策の実施体制の構築、地域における医療提供体制の整備や抗インフルエンザウイルス薬等の備蓄、ワクチンや治療薬等の研究開発と供給体制の整備、住民に対する啓発や村・企業による事業継続計画等の策定、DXの推進や人材育成、実践的な訓練の実施による対応体制の定期的な点検や改善等、新型インフルエンザ等の発生に備えた事前の準備を周到に行っておくことが重要である。
	A	新型インフルエンザ等に位置付けられる可能性がある感染症が発生した段階	<ul style="list-style-type: none"> 感染症の急速なまん延及びその可能性のある事態を探知して以降、政府対策本部が設置されて基本的対処方針が定められ、これが実行されるまでの間、感染症の特徴や病原体の性状（病原性、感染性、薬剤感受性等）を明らかにしつつ、感染拡大のスピードをできる限り抑えて、感染拡大に対する準備を行う時間を確保するため、新型インフルエンザ等の特徴や事態の推移に応じて迅速かつ柔軟に対応する。
対応期	B	封じ込めを念頭に対応する時期	<ul style="list-style-type: none"> 政府対策本部の設置後、都内での新型インフルエンザ等の発生の初期段階では、病原体の性状について限られた知見しか得られていない中で、諸外国における感染動向等も考慮しつつ、まずは封じ込めを念頭に対応する（この段階で新型インフルエンザであることが判明した場合は、抗インフルエンザウイルス薬やプレパンデミックワクチン等の対応を開始し、検査・診療により感染拡大防止を図ることができる可能性があることに留意）。
	C-1	病原体の性状等に応じて対応する時期	<ul style="list-style-type: none"> 感染の封じ込めが困難な場合は、知見の集積により明らかになる病原体の性状等を踏まえたリスク評価に基づき、感染拡大のスピードや潜伏期間等を考慮しつつ、確保された医療提供体制で対応できるレベルに感染拡大の波（スピードやピーク等）を抑制するべく、感染拡大防止措置等を講ずることを検討する。
	C-2	ワクチンや治療薬等により対応力が高まる時期	<ul style="list-style-type: none"> ワクチンや治療薬の普及等により、新型インフルエンザ等への対応力が高まることを踏まえて、科学的知見に基づき対策を柔軟かつ機動的に切り替える（ただし、病原体の変異により対策を強化させる必要が生じる可能性も考慮する。）。
	D	特措法によらない基本的な感染症対策に移行する時期	<ul style="list-style-type: none"> 最終的に、ワクチン等により免疫の獲得が進むこと、病原体の変異により病原性や感染性等が低下すること及び新型インフルエンザ等への対応力が一定水準を上回るにより特措法によらない基本的な感染症対策（出口）に移行する。

第4章 対策項目

1 主な対策項目

本行動計画は、新型インフルエンザ等対策の二つの主たる目的である「感染拡大を可能な限り抑制し、住民の生命及び健康を保護する」こと及び「住民生活及び住民経済に及ぼす影響が最小となるようにする」ことを達成するための戦略を実現する具体的な対策を定めるものである。

それぞれの対策の切替えのタイミングを示し、関係機関等においても分かりやすく、取り組みやすいようにするため、以下の7項目を行動計画の主な対策項目とする。

- ① 実施体制
- ② 情報提供・共有、リスクコミュニケーション
- ③ まん延防止
- ④ ワクチン
- ⑤ 保健
- ⑥ 物資
- ⑦ 住民生活及び地域経済の安定の確保

2 対策項目ごとの基本理念と目標

主な対策項目である7項目は、新型インフルエンザ等対策の主たる目的の実現に当たって、それぞれの項目が関連し合っていることから、一連の対策として実施される必要がある。そのため、以下に示す①から⑦までのそれぞれの対策項目の基本理念と目標を把握し、対策の全体像や相互の連携を意識しながら対策を行うことが重要である。

① 実施体制

感染症危機は住民の生命及び健康、住民生活及び地域経済に広く大きな被害を及ぼすことから、医療従事者や住民・事業者の協力の下、国、都、近隣自治体とも連携し、実効的な対策を講じていくことが重要である。そのため、新型インフルエンザ等の発生前から、関係機関間において緊密な連携を維持しつつ、人材の確保・育成や実践的な訓練等を通じて対応能力を高めておく必要がある。新型インフルエンザ等の発生時に、平時における準備を基に、迅速な情報収集・分析及びリスク評価を行い、的確な政策判断とその実行につなげていくことで、感染拡大を可能な限り抑制し、住民の生命及び健康を保護し、住民生活及び地域経済に及ぼす影響が最小となるようにする。

② 情報提供・共有、リスクコミュニケーション

感染症危機においては、様々な情報が錯綜(さくそう)しやすく、不安とともに、偏見・差別等が発生したり、偽・誤情報が流布したりするおそれがある。こうした中で、表現の自由に十分配慮しつつ、各種対策を効果的に行う必要があり、その時点で把握している科学的根拠等に基づいた正確な情報を迅速に提供するとともに、可能な限り双方向のコミュニケーションを行い、住民等、都や他区市町村、医療機関、事業者等とのリスク情報とその見方の共有等を通じて、住民等が適切に判断・行動できるようにすること

が重要である。このため、村は、平時から、住民等の感染症に対する意識を把握し、感染症危機に対する理解を深めるとともに、想定される事態に備え、リスクコミュニケーションの在り方を整理し、体制整備や取組を進める必要がある。

③ まん延防止

新型インフルエンザ等の感染拡大を可能な限り抑制し、健康被害を最小限にとどめるとともに、住民生活及び地域経済への影響を最小化することを目的とする。適切な医療の提供等とあわせて併せて、必要に応じてまん延防止対策を講ずることで、感染拡大のスピードやピークを抑制し、治療を要する患者数を医療提供体制が対応可能な範囲内に収めることにつながる事が重要である。特に、有効な治療薬がない場合や、予防接種が実施されるまでの間は、公衆衛生上の観点から実施するまん延防止対策は重要な施策である。このため、病原体の性状等を踏まえたリスク評価を適時適切に行い、強化された医療提供体制においても医療がひっ迫する水準の大規模な感染拡大が生じるおそれのある場合には、特措法に基づき、政府対策本部は、必要と考えられる地域・期間等において、迅速にまん延防止等重点措置や緊急事態措置の公示を行う。

一方で、特措法第5条において、国民の自由と権利に制限を加える場合、その制限は新型インフルエンザ等対策を実施するため必要最小限のものとされていることや、まん延防止対策が社会経済活動に大きな影響を与える面があることを踏まえ、対策の効果と影響を総合的に勘案し、新型インフルエンザ等の病原性や感染性等に関する情報、ワクチン及び治療薬の開発や普及等の状況の変化に応じて、実施しているまん延防止対策の縮小や中止等の見直しを機動的に行うことが重要である。

④ ワクチン

ワクチンの接種により、個人の感染や発症、重症化を防ぐことで、住民の健康を守るとともに、受診患者数を減少させ、入院患者数や重症者数を抑え、医療提供体制が対応可能な範囲内に収めることは、新型インフルエンザ等による健康被害や社会経済活動への影響を最小限にとどめることにつながる。都及び区市町村は、医療機関や事業者、関係団体等とともに、平時から接種の具体的な体制や実施方法について準備をしておく必要がある。

新型インフルエンザ等の発生時には、国において、我が国における開発・生産はもとより、外国からの輸入、外国で開発された製品の国内生産等の全ての手段を通じて、安全で有効なワクチンの迅速な供給を行うとともに、都及び区市町村においても、接種に当たっては、事前の計画を踏まえつつ、新型インフルエンザ等に関する新たな知見を踏まえた柔軟な運用を行う。

⑤ 保健

新型インフルエンザ等の発生状況は地域によって異なることから、地域の感染状況や医療提供体制の状況等に応じた対策を実施し、住民の生命及び健康を保護する必要がある。その際、住民への情報提供・共有、リスクコミュニケーションを適切に行い、地域の理解や協力を得ることが重要である。

効果的な新型インフルエンザ等対策を実施するため、保健所及び東京都健康安全研究センター等は、検査の実施及びその結果分析並びに積極的疫学調査による接触者の探索や感染源の推定を通じ、患者の発生動向の把握から村に対する情報提供・共有まで重要な役割を担う。

保健所及び東京都健康安全研究センター等は、新型インフルエンザ等の感染が拡大し、多数の患者が発生した場合には、積極的疫学調査、健康観察、検査結果の分析等の業務負荷の急増が想定される。このため、平時から情報収集体制や人員体制の構築、新型インフルエンザ等の発生時に優先的に取り組むべき業務の整理、ICTの活用等を通じた業務効率化・省力化を行って地域における新型インフルエンザ等対策を推進する。

⑥ 物資

新型インフルエンザ等が発生した場合は、全国的かつ急速にまん延するおそれがあり、感染症対策物資等の急激な利用の増加が見込まれる。感染症対策物資等の不足により、検疫、医療、検査等の円滑な実施が滞り、都民の生命及び健康への影響が生じることを防ぐことが重要である。このため、感染症対策物資等が医療機関を始めはじめとする関係機関で十分に確保されるよう、平時から備蓄等の推進や円滑な供給に向けた対策等を講ずることが重要である。

国は、平時から医療機関等における感染症対策物資等の備蓄等を推進するとともに、感染症対策物資等の需給状況の把握等のために必要な体制を整備する。

また、新型インフルエンザ等の発生時に、感染症対策物資等の需給状況の把握を行い、不足が懸念される場合等には、医療機関等で必要な感染症対策物資等が確保されるよう取り組む。

⑦ 住民生活及び地域経済の安定の確保

新型インフルエンザ等の発生時には、住民の生命及び健康に被害が及ぶとともに、住民生活及び地域経済に大きな影響が及ぶ可能性がある。このため、新型インフルエンザ等の発生時に備え、事業者や住民等に必要な準備を行うことを勧奨する。また、指定（地方）公共機関は、業務計画の策定等の必要な準備を行う。

新型インフルエンザ等の発生時には、住民生活及び地域経済の安定の確保に必要な対策や支援を行う。また、事業者や住民等は、平時の準備を基に、自ら事業継続や感染防止に努める。

第2部 新型インフルエンザ等対策の各対策項目の考え方及び取組

第1章 実施体制

第1節 準備期

1-1. 実践的な訓練の実施

村は、政府行動計画及び東京都行動計画の内容を踏まえ、新型インフルエンザ等の発生に備えた実践的な訓練を実施する。

1-2. 御蔵島村行動計画等の作成や体制整備・強化

- ① 村は、御蔵島村行動計画を作成・変更する。村は、御蔵島村行動計画を作成・変更する際には、あらかじめ、感染症に関する専門的な知識を有する者その他の学識経験者の意見を聴く。
- ② 村は、新型インフルエンザ等の発生時において強化・拡充すべき業務を実施するために必要な人員等の確保及び有事においても維持すべき業務の継続を図るため、業務継続計画を作成・変更する。
- ③ 村は、新型インフルエンザ等対策に携わる行政職員等の養成等を行う。

1-3. 国及び地方公共団体等の連携の強化

- ① 国、都、村及び指定（地方）公共機関は、相互に連携し、新型インフルエンザ等の発生に備え、平時からの情報共有、連携体制の確認及び訓練を実施する。
- ② 国、都、村及び指定（地方）公共機関は、新型インフルエンザ等の発生に備え、国内の業界団体や関連する学会等の関係機関と情報交換等を始めとした連携体制を構築する。

第2節 初動期

2-1. 新型インフルエンザ等の発生が確認された場合の措置

- ① 国が政府対策本部を設置した場合や都が東京都対策本部を設置した場合において、村は、必要に応じて、対策本部を設置することを検討し、新型インフルエンザ等対策に係る措置の準備を進める。
- ① 村は、必要に応じて、第1節（準備期）1-2を踏まえ、必要な人員体制の強化が可能となるよう、全庁的な対応を進める。

2-2. 迅速な対策の実施に必要な予算の確保

村は、機動的かつ効果的な対策の実施のため、国からの財政支援を有効に活用することを検討するとともに、必要に応じて、対策に要する経費について地方債を発行することを検討し、所要の準備を行う。

第3節 対応期

3-1. 基本となる実施体制の在り方

政府対策本部及び東京都対策本部設置後においては、速やかに以下の実施体制をとる。

3-1-1. 職員の派遣・応援への対応

- ① 村は、新型インフルエンザ等のまん延によりその全部又は大部分の事務を行うことができなくなったと認めるときは、都に対し、特定新型インフルエンザ等対策の事務の代行を要請する。
- ② 村は、その区域に係る特定新型インフルエンザ等対策を実施するため必要があると認めるときは、他の区市町村又は都に対して応援を求める。

3-1-2. 必要な財政上の措置

村は、国からの財政支援を有効に活用するとともに、必要に応じて地方債を発行して財源を確保し、必要な対策を実施する。

3-2. 緊急事態措置の検討等について

3-2-1. 緊急事態宣言の手続

村は、緊急事態宣言がなされた場合は、直ちに御蔵島村対策本部を設置する。村は、区域に係る緊急事態措置を的確かつ迅速に実施するため必要があると認めるときは、緊急事態措置に関する総合調整を行う。

3-3. 特措法によらない基本的な感染症対策に移行する時期の体制

3-3-1. 御蔵島村策本部の廃止

村は、新型インフルエンザ等緊急事態解除宣言（新型インフルエンザ等緊急事態が終了した旨の公示をいう。）がなされたときは、遅滞なく御蔵島村対策本部を廃止する。

第2章 情報提供・共有、リスクコミュニケーション

第1節 準備期

1-1. 新型インフルエンザ等の発生前における住民等への情報提供・共有

1-1-1. 村における情報提供・共有について

地域における住民に対する情報提供・共有、リスクコミュニケーションにおいて、村の果たす役割は大きい。村においては、新型インフルエンザ等対策政府行動計画ガイドライン「情報提供・共有、リスクコミュニケーションに関するガイドライン」第1章及び第2章に掲げられた国の取組に関する留意事項等を参考とするほか、他の地方公共団体等の対応も参考にしつつ、地域の実情を踏まえた説明が求められる。

準備期から住民等が感染症危機に対する理解を深めるための情報提供・共有を行い、村による情報提供・共有について、有用な情報源として住民等による認知度・信頼度が一層向上するよう努めるとともに、コールセンター等の設置準備を始め、可能な限り双方向のコミュニケーションに基づいたリス

クコミュニケーションができる体制整備を進める。また、地域の特産品やランドマーク、なじみのあるキャラクターなどをメッセージや情報提供・共有の方法に取り込むことで、分かりやすく行動変容につながりやすい情報提供・共有を行う工夫も考えられる。

1-1-2. 東京都と御蔵島村の間における感染状況等の情報提供・共有について

村は、住民にとって最も身近な行政主体として、住民に対するきめ細かいリスクコミュニケーションを含む周知・広報や住民からの相談受付等を実施するため、新型インフルエンザ等の患者等の健康観察に関して都から協力を求められることや、患者等に生活支援を行うことなどがあり得る。こうしたことを踏まえ、村長は、新型インフルエンザ等の患者等に関する情報など都知事が必要と認める情報の提供を受けることがあるとされている。有事における円滑な連携のため、当該情報連携について都と村の行動計画等で位置付けるとともに、具体的な手順をあらかじめ両方で合意しておくことも考えられる。

1-1-3. 双方向のコミュニケーションの体制整備や取組の推進

村は、国からの要請を受けて、コールセンター等を設置する準備を進める。

第2節 初動期

2-1. 情報提供・共有について

2-1-1. 村における情報提供・共有について

村においては、国の取組に関する留意事項を参考とするほか、他の地方公共団体等の対応も参考にしつつ、地域の実情を踏まえた説明が求められる。

準備期に整備したリスクコミュニケーションの実施体制について、本格的に体制を強化し、住民に対して必要な情報提供・共有、リスクコミュニケーションを行う。

2-1-2. 東京都と御蔵島村の間における感染状況等の情報提供・共有について

村は、住民にとって最も身近な行政主体として、住民に対するきめ細かいリスクコミュニケーションを含む周知・広報や住民からの相談受付等を実施するため、新型インフルエンザ等の患者等の健康観察に関して都から協力を求められることや、患者等に生活支援を行うことなどがあり得る。

2-2. 双方向のコミュニケーションの実施

村は、国からの要請を受けて、コールセンター等を設置する。

第3節 対応期

3-1. 情報提供・共有について

3-1-1. 村における情報提供・共有について

村においては、国の取組に関する留意事項を参考とするほか、他の地方公共団体等の対応も参考にしつつ、地域の実情を踏まえた説明が求められる。

準備期に整備したリスクコミュニケーションの実施体制について、本格的に体制を強化し、住民に

対して必要な情報提供・共有、リスクコミュニケーションを行う。

3-1-2. 東京都と御蔵島村の間における感染状況等の情報提供・共有について

村は、住民にとって最も身近な行政主体として、住民に対するきめ細かいリスクコミュニケーションを含む周知・広報や住民からの相談受付等を実施するため、新型インフルエンザ等の患者等の健康観察に関して都から協力を求められることや、患者等に生活支援を行うことなどがあり得る。

3-2. 基本的方針

3-2-1. 双方向のコミュニケーションの実施

村は、国からの要請を受けて、コールセンター等を継続する。

第3章 まん延防止

第1節 準備期

1-1. 新型インフルエンザ等の発生時の対策強化に向けた理解や準備の促進等

村は、換気、マスク着用等の咳エチケット、手洗い、人混みを避ける等の基本的な感染対策の普及を図る。

また、自らの感染が疑われる場合は、相談センター等に連絡し指示を仰ぐことや、感染を広げないように不要不急の外出を控えること、マスクの着用等の咳エチケットを行うこと等の有事の対応等について、平時から理解促進を図る。

第2節 初動期

2-1. 国内でのまん延防止対策の準備

① 村は、国からの要請を受けて、業務継続計画に基づく対応の準備を行う。

第4章 ワクチン

第1節 準備期

1-1. ワクチンの接種に必要な資材

村は、以下の表1を参考に、平時から予防接種に必要な資材の確保方法等の確認を行い、接種を実施する場合に速やかに確保できるよう準備する。

表1 予防接種に必要なとなる可能性がある資材

【準備品】	【医師・看護師用物品】
<input type="checkbox"/> 消毒用アルコール綿 <input type="checkbox"/> トレイ <input type="checkbox"/> 体温計 <input type="checkbox"/> 医療廃棄物容器、針捨て容器 <input type="checkbox"/> 手指消毒剤 <input type="checkbox"/> 救急用品 <p>接種会場の救急体制を踏まえ、必要な物品を準備すること。代表的な物品を以下に示す。</p> <ul style="list-style-type: none"> ・ 血圧計等 ・ 静脈路確保用品 ・ 輸液セット ・ 生理食塩水 ・ アドレナリン製剤、抗ヒスタミン剤、抗けいれん剤、副腎皮質ステロイド剤等の薬液 	<input type="checkbox"/> マスク <input type="checkbox"/> 使い捨て手袋（S・M・L） <input type="checkbox"/> 使い捨て舌圧子 <input type="checkbox"/> 膿盆 <input type="checkbox"/> 聴診器 <input type="checkbox"/> ペンライト
	【文房具類】
	<input type="checkbox"/> ボールペン（赤・黒） <input type="checkbox"/> 日付印 <input type="checkbox"/> スタンプ台 <input type="checkbox"/> はさみ
	【会場設営物品】
	<input type="checkbox"/> 机 <input type="checkbox"/> 椅子 <input type="checkbox"/> スクリーン <input type="checkbox"/> 延長コード <input type="checkbox"/> 冷蔵庫／保冷バッグ・保冷剤 <input type="checkbox"/> ワクチン保管用冷凍庫・冷蔵庫 <input type="checkbox"/> 耐冷手袋等

1-2. ワクチンの供給体制

村は、実際にワクチンを供給するに当たっては、配送事業者のシステムへの事前の登録が必要になる可能性があるため、随時事業者の把握をするほか、医療機関単位のワクチン分配量を決定する必要もあることから、医療機関と密に連携し、ワクチンの供給量が限定された状況に備え、ワクチンの供給量に応じた医療機関ごとの分配量を想定しておく。

1-3. 接種体制の構築

1-3-1. 接種体制

村は、医師会等の関係者と連携し、接種に必要な人員、会場、資材等を含めた接種体制の構築に必要な訓練を平時から行う。

1-3-2. 特定接種

- ① 新型インフルエンザ等対策の実施に携わる村の職員については、原則として集団的な接種により接種を実施することとなるため、接種が円滑に行えるよう準備期から接種体制の構築を図ることが求められる。

このため、村は、国からの要請を受けて、特定接種の対象となり得る者に対し、集団的な接種を原則として、速やかに特定接種が実施できるよう、接種体制を構築する。

- ② 特定接種の対象となり得る村の職員については、村が対象者を把握し、厚生労働省宛てに人数を報告する。

1-3-3. 住民接種

平時から以下（ア）から（ウ）までのとおり迅速な予防接種等を実現するための準備を行う。

（ア） 村は、国等の協力を得ながら、村の区域内に居住する者に対し、速やかにワクチンを接種するための体制の構築を図る。

- a 村は、住民接種については、厚生労働省及び都の協力を得ながら、希望する国民全員が速やかに接種ができるよう、準備期の段階から、初動期や対応期に求められる対応を想定し、パンデミック時にワクチン接種の円滑な実施が可能となるよう、以下に列举する事項等の接種に必要な資源等を明確にした上で、医師会等と連携の上、接種体制について検討を行う。また、必要に応じ、接種会場において円滑な接種を実施できるよう接種の流れを確認するシミュレーションを行うなど接種体制の構築に向けた訓練を平時から行う。

i 接種対象者数

ii 地方公共団体の人員体制の確保

iii 医師、看護師、受付担当者等の医療従事者等の確保

iv 接種場所の確保（医療機関、保健所、保健センター、学校等）及び運営方法の策定

v 接種に必要な資材等の確保

vi 国、都及び区市町村間や、医師会等の関係団体への連絡体制の構築

vii 接種に関する住民への周知方法の策定

- b 村は、医療従事者や高齢者施設の従事者、高齢者等の接種対象者数を推計しておく等、住民接種のシミュレーションを行うことが必要である。また、高齢者支援施設等の入所者など、接種会場での接種が困難な者が接種を受けられるよう、村又は都の介護保険部局、障害保健福祉部局と衛生部局等が連携し、これらの者への接種体制を検討すること。

表2 接種対象者の試算方法の考え方

	住民接種対象者試算方法		備考
総人口	人口統計（総人口）	A	
基礎疾患のある者	対象地域の人口の7%	B	
妊婦	母子健康手帳届出数	C	
幼児	人口統計（1-6歳未満）	D	
乳児	人口統計（1歳未満）	E1	
乳児保護者※	人口統計（1歳未満）×2	E2	乳児の両親として、対象人口の2倍に相当
小学生・中学生・高校生相当	人口統計（6歳-18歳未満）	F	
高齢者	人口統計（65歳以上）	G	
成人	対象地域の人口統計から上記の人数を除いた人数	H	$A-(B+C+D+E1+E2+F+G)=H$

※ 乳児（1歳未満の者）が接種不可の場合、その保護者を接種対象者として試算する。

- c 村は、医療従事者の確保について、接種方法（集団的接種個別接種）や会場の数、開設時間の設定等により、必要な医療従事者の数や期間が異なることから、接種方法等に応じ、必要な医療従事者数を算定すること。特に、接種対象者を1か所に集めて実施する集団的接種においては、多くの医療従事者が必要であることから、村は、地域の医師会等の協力を得てその確保を図るべきであり、個別接種、集団的接種いずれの場合も、医師会や医療機関等との協力の下、接種体制が構築できるよう、事前に合意を得ることが望ましい。
- d 村は、接種場所の確保について、各接種会場の対応可能人数等を推計するほか、各接種会場について、受付場所、待合場所、問診を行う場所、接種を実施する場所、経過観察を行う場所、応急処置を行う場所、ワクチンの保管場所及び調剤（調製）場所、接種の実施に当たる人員の配置のほか、接種会場の入口から出口の導線に交差がなく、かつそれぞれの場所で滞留が起こらないよう配置を検討すること。また、調製後のワクチンの保管では室温や遮光など適切な状況を維持できるよう配慮すること。なお、医師及び看護師の配置については自らが直接運営するほか、医師会等と委託契約を締結し、当該医師会等が運営を行うことも可能である。
- (イ) 村は、円滑な接種の実施のため、システムを活用して全国の医療機関と委託契約を結ぶ等、居住する市町村以外の地方公共団体における接種を可能にするよう取組を進める。
- (ウ) 村は、速やかに接種できるよう、医師会等の医療関係者や学校関係者等と協力し、接種に携わる医療従事者等の体制や、接種の場所、接種の時期の周知・予約等の接種の具体的な実施方法について準備を進める。

1-4. 情報提供・共有

1-4-1. 住民への対応

WHO が表明している「世界的な健康に対する脅威」の一つとして「Vaccine Hesitancy」が挙げられており、予防接種におけるコミュニケーションの役割が指摘されている。こうした状況も踏まえ、平時を含めた準備期においては、村は、定期的予防接種について、被接種者やその保護者（小児の場合）等にとって分かりやすい情報提供を行うとともに、被接種者等が持つ疑問や不安に関する情報収集及び必要に応じた Q & A 等の提供など、双方向的な取組を進める。

1-4-2. 村における対応

村は、定期的予防接種の実施主体として、医師会等の関係団体との連携の下に、適正かつ効率的な予防接種の実施、健康被害の救済及び住民への情報提供等を行うこととなり、都は、こうした村の取組を支援することとなる。

1-4-3. 衛生担当以外の分野との連携

村衛生担当は、予防接種施策の推進に当たり、医療関係者及び衛生担当以外の分野、具体的には労働担当、介護保険担当、障害保健福祉担当等との連携及び協力が重要であり、その強化に努める必要がある。

また、児童生徒に対する予防接種施策の推進に当たっては、学校保健との連携が不可欠であり、村衛生担当は、御蔵島村教育委員会等との連携を進め、例えば、必要に応じて学校保健安全法（昭和 33 年法律第 56 号）第 11 条に規定する就学時の健康診断及び第 13 条第 1 項に規定する児童生徒等の健康診断の機会を利用して、予防接種に関する情報の周知を御蔵島村教育委員会や学校に依頼する等、予防接種施策の推進に資する取組に努める必要がある。

1-5. DX の推進

- ① 村は、村が活用する予防接種関係のシステム（健康管理システム等）が、国が整備するシステム基盤と連携することで、予防接種事務のデジタル化が実現されるよう、国が示す当該システムに関する標準仕様書に沿って、当該システムの整備を行う。
- ② 村は、接種対象者を特定の上、国が整備するシステム基盤に接種対象者を登録することで、接種勧奨を行う場合に、システムを活用して接種対象者のスマートフォン等に通知できるよう準備を進める。ただし、電子的に通知を受けることができない者に対しては、紙の接種券等を送付する必要があることに留意する。

村は、予防接種事務のデジタル化に対応する医療機関を国民が把握できるよう、また、マイナンバーカードを活用して電子的に予診票情報の登録等を行った接種対象者が、予防接種事務のデジタル化に対応できていない医療機関に来院する等の mismatches が生じないよう環境整備に取り組む。

第2節 初動期

2-1. 接種体制

2-1-1. 接種体制の構築

村は、接種会場や接種に携わる医療従事者等の確保等、接種体制の構築を行う。

2-2. ワクチンの接種に必要な資材

村は、第4章第1節1-2において必要と判断し準備した資材について、適切に確保する。

2-2. 接種体制

2-2-1. 特定接種

接種には多くの医療従事者の確保が必要となることから、接種体制を構築する国、都及び村は、医師会等の協力を得て、その確保を図る。また、村は、接種体制を構築する登録事業者に対して、医療従事者の確保に向けて医師会等の調整が得られるよう必要な支援を行う。

2-2-2. 住民接種

- ① 村は、目標となる接種ペースに応じた接種を速やかに開始できるよう、住民基本台帳に基づく人口や年齢等の情報、接種記録等を管理するシステム基盤等を通じて接種予定数の把握を行い、接種の勧奨方法や予約の受付方法について検討するとともに、接種に必要な資材等の確保に向けた調整を開始する。
- ② 接種の準備に当たっては、予防接種業務所管部署の平時の体制で想定している業務量を大幅に上回る業務量が見込まれるため、組織・人事管理などを担う部署も関与した上で、全庁的な実施体制の確保を行う。
- ③ 予防接種を実施するために必要な業務を洗い出し、各業務の担当部門を決定した上で、それぞれの業務について、必要な人員数の想定、個人名入り人員リストの作成、業務内容に係る事前の説明の実施、業務継続が可能なシフトの作成などを行い、業務の優先順位及び内容に応じて必要な人員の確保及び配置を行う。予防接種の円滑な推進を図るためにも、都の保護施設担当部局及び福祉事務所、村介護保険担当、障害保健福祉担当と衛生担当が連携し行うこと（調整を要する施設等及びその被接種者数を介護保険担当や障害保健福祉担当又は都の保護施設担当部局及び福祉事務所が中心に取りまとめ、接種に係る医師会等の調整等は衛生担当と連携し行うこと等）が考えられる。なお、接種会場のスタッフ、コールセンター、データ入力等、外部委託できる業務については積極的に外部委託するなど、業務負担の軽減策も検討する。
- ④ 接種には多くの医療従事者の確保が必要となることから、村は医師会等の協力を得て、その確保を図る。
- ⑤ 村は、接種が円滑に行われるよう、地域の実情に応じて、地域医師会、近隣地方公共団体、医療機関、健診機関等と接種実施医療機関の確保について協議を行う。その際、あわせて、接種実施医療機関等において、診療時間の延長や休診日の接種等も含め、多人数への接種を行うことのできる体制を確保するほか、必要に応じ、保健所・保健センター、学校など公的な施設等の医療機関以外の会場等を活用し、医療機関等の医師・看護師等が当該施設等において接種を行うことについても協議を

行う。また、都においては、村の接種の負担を軽減するため、大規模接種会場を設けることも考えられる。

- ⑥ 村は、高齢者支援施設、社会福祉施設等に入所中の者など、接種会場での接種が困難な者が接種を受けられるよう、村又は都道府県の介護保険部局等、医師会等の関係団体と連携し、接種体制を構築する。
- ⑦ 医療機関等以外の臨時的接種会場を設ける場合は、医療法に基づく診療所開設の許可・届出が必要である。また、接種方法や会場の数、開設時間枠の設定により、必要な医師数や期間が異なることから、地域の実情に合わせて、必要な医療従事者数を算定すること。なお、具体的な医療従事者等の数の例としては、予診・接種に関わる者として、予診を担当する医師1名、接種を担当する医師又は看護師1名、薬液充填及び接種補助を担当する看護師又は薬剤師等1名を1チームとすることや接種後の状態観察を担当する者を1名おくこと（接種後の状態観察を担当する者は可能であれば看護師等の医療従事者が望ましい。）、その他、検温、受付・記録、誘導・案内、予診票確認、接種済証の発行などについては、事務職員等が担当することなどが考えられる。

表3 接種会場において必要と想定される物品

【準備品】	【医師・看護師用物品】
<input type="checkbox"/> 消毒用アルコール綿 <input type="checkbox"/> トレイ <input type="checkbox"/> 体温計 <input type="checkbox"/> 医療廃棄物容器、針捨て容器 <input type="checkbox"/> 手指消毒剤 <input type="checkbox"/> 救急用品 接種会場の救急体制を踏まえ、必要な物品を準備すること。代表的な物品を以下に示す。 ・ 血圧計等 ・ 静脈路確保用品 ・ 輸液セット ・ 生理食塩水 ・ アドレナリン製剤、抗ヒスタミン剤、抗けいれん剤、副腎皮質ステロイド剤等の薬液	<input type="checkbox"/> マスク <input type="checkbox"/> 使い捨て手袋（S・M・L） <input type="checkbox"/> 使い捨て舌圧子 <input type="checkbox"/> 膿盆 <input type="checkbox"/> 聴診器 <input type="checkbox"/> ペンライト
	【文房具類】
	<input type="checkbox"/> ボールペン（赤・黒） <input type="checkbox"/> 日付印 <input type="checkbox"/> スタンプ台 <input type="checkbox"/> はさみ
	【会場設営物品】
	<input type="checkbox"/> 机 <input type="checkbox"/> 椅子 <input type="checkbox"/> スクリーン <input type="checkbox"/> 延長コード <input type="checkbox"/> 冷蔵庫／保冷バッグ・保冷剤 <input type="checkbox"/> ワクチン保管用冷凍庫・冷蔵庫 <input type="checkbox"/> 耐冷手袋等

- ⑧ 感染性産業廃棄物が運搬されるまでに保管する場所は、周囲に囲いを設け、当該廃棄物の保管場所である旨等を表示した掲示板を掲げること等の必要な措置を講じなければならない。その他、廃棄

物の処理及び清掃に関する法律（昭和 45 年法律第 137 号）の基準を遵守すること。また、廃棄物処理業者と収集の頻度や量等についてよく相談すること。

感染予防の観点から、接種経路の設定に当たっては、ロープなどにより進行方向に一定の流れをつくることや、予診票の記入漏れや予防接種の判断を行うに際し、接種の流れが滞ることがないように配慮すること。また、会場の確保については、被接種者が一定の間隔を取ることができるように広い会場を確保することや要配慮者への対応が可能なように準備を行うこと。

第 3 節 対応期

3-1. ワクチンや必要な資材の供給

- ① 村は、厚生労働省からの要請を受けて、ワクチンの流通、需要量及び供給状況の把握について、第 3 章 3. を踏まえて行う。
- ② 村は、厚生労働省からの要請を受けて、ワクチンの供給に滞りや偏在等が生じた場合には、それらの問題を解消するために、都を中心に関係者に対する聴取や調査等を行って管内の在庫状況を含む偏在等の状況を把握した上で、地域間の融通等を行う。なお、ワクチンの供給の滞りや偏在等については、特定の製品を指定することが原因であることが少なからずあるため、他の製品を活用すること等も含めて地域間の融通等もあわせて行う。
- ③ 村は、厚生労働省からの要請を受けて、供給の滞りや偏在等については、特定の製品に偏って発注等を行っていることが原因であることも考えられるため、都を中心に他の製品を活用すること等も含めて地域間の融通等を行う。

3-2. 接種体制

- ① 村は、初動期に構築した接種体制に基づき接種を行う。

3-2-1. 特定接種

3-2-1-1. 地方公務員の職員に対する特定接種の実施

国が、発生した新型インフルエンザ等に関する情報や社会情勢等を踏まえ、医療の提供並びに国民生活及び国民経済の安定を確保するため緊急の必要があると認め、特定接種を実施することを決定した場合において、村は、国と連携し、国が定めた具体的運用に基づき、新型インフルエンザ等対策の実施に携わる村職員の対象者に集団的な接種を行うことを基本として、本人の同意を得て特定接種を行う。）

3-2-2. 住民接種

3-2-2-1. 予防接種体制の構築

- ① 村は、国からの要請を受けて、準備期及び初動期において整理・構築した接種体制に基づき、具体的な接種体制の構築を進める。
- ② 村は、接種状況等を踏まえ、接種の実施会場の追加等を検討する。
- ③ 村は、各会場において予診を適切に実施するほか、医療従事者や誘導のための人員、待合室や接種場所等の設備、接種に要する資材（副反応の発生に対応するためのものを含む。）等を確保する。

- ④ 発熱等の症状を呈している等の予防接種を行うことが不適当な状態にある者については、接種会場に赴かないよう広報等により周知すること、及び接種会場において掲示等により注意喚起すること等により、村は、接種会場における感染対策を図る。また、医学的ハイリスク者に対するワクチン接種については、接種に係るリスク等も考慮して、接種を実施する場合であっても、予診及び副反応に関する情報提供をより慎重に行う。
- ⑤ 医療従事者、医療機関に入院中の患者、在宅医療を受療中の患者については、基本的に当該者が勤務する、あるいは当該者の療養を担当する医療機関等において接種を行う。ただし、在宅医療を受療中の患者や、高齢者支援施設等に入居する者であって、当該医療機関における接種が困難な場合、訪問による接種も考えられる。
- ⑥ 村は、高齢者支援施設、社会福祉施設等に入所中の者など、接種会場での接種が困難な者が接種を受けられるよう、村の介護保険担当等、医師会等の関係団体と連携し、接種体制を確保する。

3-2-2-3. 接種に関する情報提供・共有

- ① 村は、予約受付体制を構築し、接種を開始するとともに、国からの要請を受けて、国に対し、接種に関する情報提供・共有を行う。

3-2-2-4. 接種体制の拡充

村は、感染状況を踏まえ、必要に応じて福祉保健センター等を活用した医療機関以外の接種会場の増設等を検討する。また、高齢者施設等の入所者等の接種会場での接種が困難な者が接種を受けられるよう、村の介護保険担当等や医師会等の関係団体と連携し、接種体制を確保する。

3-2-2-5. 接種記録の管理

国、都及び村は、地方公共団体間で接種歴を確認し、接種誤りを防止できるよう、また、接種を受けた者が当該接種に係る記録を閲覧できるよう、準備期に整備したシステムを活用し、接種記録の適切な管理を行う。

3-3. 健康被害救済

- ① 予防接種法に基づく予防接種により健康被害が生じた場合、被接種者等からの申請に基づき、審査会において予防接種と健康被害との因果関係について審査を行い、その結果に基づき給付が行われる。給付の実施主体は、特定接種の場合はその実施主体、住民接種の場合は村となる。
- ② 住民接種の場合、接種した場所が住所地以外でも、健康被害救済の実施主体は、予防接種法第15条第1項に基づき、健康被害を受けた者が接種時に住民票を登録していた村とする。
- ③ 村は、予防接種健康被害救済制度について被接種者へ情報提供を行い、申請を受け付けるほか、申請を行おうとする被接種者等からの相談等への対応を適切に行う。

3-4. 情報提供・共有

- ① 村は、自らが実施する予防接種に係る情報（接種日程、会場、副反応疑い報告や健康被害救済申請の方法等）に加え、国が情報提供・共有する予防接種に係る情報について住民への周知・共有を行う。

- ② 村は、地域における接種に対応する医療機関の情報、接種の状況、各種相談窓口など、必要な情報提供を行うことも検討する。
- ③ パンデミック時には、特定接種及び住民接種に関する広報を推進する必要がある一方で、定期の予防接種の接種率が低下し、定期の予防接種の対象疾病のまん延が生じないようにする必要があるので、村は、引き続き定期の予防接種の必要性等の周知に取り組む。

3-4-1. 特定接種に係る対応

村は、具体的な接種の進捗状況や、ワクチンの有効性・安全性に関する情報、相談窓口（コールセンター等）の連絡先など、接種に必要な情報を提供する。

3-4-2. 住民接種に係る対応

- ① 村は、実施主体として、住民からの基本的な相談に応じる。
- ② 特措法第 27 条の 2 第 1 項に基づく住民接種については、接種を緊急に実施するものであり、接種時には次のような状況が予想される。
 - a 新型インフルエンザ等の流行に対する不安が極めて高まっている。
 - b ワクチンの需要が極めて高い一方、当初の供給が限られている。
 - c ワクチンの有効性・安全性については、当初の情報が限られ、接種の実施と並行して情報収集・分析が進められるため、逐次様々な知見が明らかになる。
 - d 平時の予防接種では実施していない接種体制がとられることとなり、そのための混乱も起こり得る。
- ③ これらを踏まえ、広報に当たっては、村は、次のような点に留意する。
 - a 接種の目的や優先接種の意義等を分かりやすく伝えることが必要である。
 - b ワクチンの有効性・安全性についての情報をできる限り公開するとともに、分かりやすく伝えることが必要である。
 - c 接種の時期、方法など、住民一人一人がどのように対応するべきかについて、分かりやすく伝えることが必要である。

第5章 保健

第3節 対応期

3-1. 主な対応業務の実施

3-1-1. 健康観察及び生活支援

- ① 村は、都が実施する健康観察に協力する。
- ② 村は、都から当該患者やその濃厚接触者に関する情報等の共有を受けて、都が実施する食事の提供等の当該患者やその濃厚接触者が日常生活を営むために必要なサービスの提供又はパルスオキシメーター等の物品の支給に協力する。

第6章 物資

第1節 準備期

1-1. 感染症対策物資等の備蓄等

- ① 村は、御蔵島村行動計画に基づき、その所掌事務又は業務に係る新型インフルエンザ等対策の実施に必要な感染症対策物資等を備蓄等するとともに、定期的に備蓄状況等を確認する。
なお、上記の備蓄については、災害対策基本法（昭和36年法律第223号）第49条第1項の規定による物資及び資材の備蓄と相互に兼ねることができる。
- ② 消防機関は、国及び都からの要請を受けて、最初に感染者に接触する可能性のある救急隊員等の搬送従事者のための個人防護具の備蓄を進める。

第7章 住民の生活及び地域経済の安定の確保

第1節 準備期

1-1. 情報共有体制の整備

村は、新型インフルエンザ等対策の実施に当たり、関係機関との連携や内部部局間での連携のため、必要となる情報共有体制を整備する。

1-2. 支援の実施に係る仕組みの整備

村は、新型インフルエンザ等の発生時の支援の実施に係る行政手続や支援金等の給付・交付等について、DXを推進し、適切な仕組みの整備を行う。その際は、高齢者やデジタル機器に不慣れな方々、外国人等も含め、支援対象に迅速に網羅的に情報が届くようにすることに留意する。

1-3. 物資及び資材の備蓄

- ① 村は、御蔵島村行動計画に基づき、第6章第1節（「物資」における準備期）1-1で備蓄する感染症対策物資等のほか、その所掌事務又は業務に係る新型インフルエンザ等対策の実施に当たり、必要な食料品や生活必需品等を備蓄する。

なお、上記の備蓄については、災害対策基本法第 49 条第 1 項の規定による物資及び資材の備蓄と相互に兼ねることができる。

- ② 村は、事業者や住民に対し、新型インフルエンザ等の発生に備え、マスクや消毒薬等の衛生用品、食料品や生活必需品等の備蓄を行うことを勧奨する。

1-4. 生活支援を要する者への支援等の準備

村は、国からの要請を受けて、新型インフルエンザ等の発生時における、高齢者、障害者等の要配慮者等への生活支援（見回り、介護、訪問診療、食事の提供等）、搬送、死亡時の対応等について、都と連携し要配慮者の把握とともにその具体的手続を決めておく。

第 2 節 初動期

2-1. 遺体の火葬・安置

村は、都を通じての国からの要請を受けて、火葬場の火葬能力の限界を超える事態が起こった場合に備え、一時的に遺体を安置できる施設等の確保ができるよう準備を行う。

第 3 節 対応期

3-1. 住民の生活の安定の確保を対象とした対応

3-1-1. 心身への影響に関する施策

村は、新型インフルエンザ等及び新型インフルエンザ等のまん延の防止に関する措置により生じ得る心身への影響を考慮し、必要な施策（自殺対策、メンタルヘルス対策、孤独・孤立対策、高齢者のフレイル予防、こどもの発達・発育に関する影響への対応等）を講ずる。

3-1-2. 生活支援を要する者への支援

村は、国からの要請を受けて、高齢者、障害者等の要配慮者等に必要な応じ生活支援（見回り、介護、訪問診療、食事の提供等）、搬送、死亡時の対応等を行う。

3-1-3. 教育及び学びの継続に関する支援

村は、新型インフルエンザ等対策として、学校の使用の制限やその他長期間の学校の臨時休業の要請等がなされた場合は、必要に応じ、教育及び学びの継続に関する取組等の必要な支援を行う。

3-1-4. 生活関連物資等の価格の安定等

- ① 村は、住民の生活及び地域経済の安定のために、物価の安定及び生活関連物資等の適切な供給を図る必要があることから、生活関連物資等の価格が高騰しないよう、また、買占め及び売惜しみが生じないよう、調査・監視をするとともに、必要に応じ、関係業界団体等に対して供給の確保や便乗値上げの防止等の要請を行う。
- ② 村は、生活関連物資等の需給・価格動向や実施した措置の内容について、住民への迅速かつ的確な

情報共有に努めるとともに、必要に応じ、住民からの相談窓口・情報収集窓口の充実を図る。(行 207)

- ③ 村は、生活関連物資等の価格の高騰又は供給不足が生じ、又は生じるおそれがあるときは、御蔵島村行動計画に基づき、適切な措置を講ずる。
- ④ 村は、新型インフルエンザ等緊急事態において、国民生活との関連性が高い物資若しくは役務又は国民経済上重要な物資若しくは役務の価格の高騰又は供給不足が生じ、又は生じるおそれがあるときは、生活関連物資等の買占め及び売惜しみに対する緊急措置に関する法律(昭和48年法律第48号)、国民生活安定緊急措置法(昭和48年法律第121号)その他の法令の規定に基づく措置その他適切な措置を講ずる。

3-1-5. 埋葬・火葬の特例等

- ① 村は、都を通じての国からの要請を受けて、火葬場の経営者に可能な限り火葬炉を稼働させる。
- ② 村は、都を通じての国からの要請を受けて、死亡者が増加し、火葬能力の限界を超えることが明らかになった場合には、一時的に遺体を安置する施設等を直ちに確保する。

3-2. 社会経済活動の安定の確保を対象とした対応

3-2-1. 事業者に対する支援

村は、新型インフルエンザ等及び新型インフルエンザ等のまん延の防止に関する措置による事業者の経営及び住民生活への影響を緩和し、住民の生活及び地域経済の安定を図るため、当該影響を受けた事業者を支援するために必要な財政上の措置その他の必要な措置を、公平性にも留意し、効果的に講ずる。

3-2-2. 住民の生活及び地域経済の安定に関する措置

水道事業者である村は、新型インフルエンザ等緊急事態において、御蔵島村行動計画に基づき、水を安定的かつ適切に供給するため必要な措置を講ずる。

用語集

用語	内容
疫学	健康に関連する状態や事象の集団中の分布や決定要因を研究し、かつ、その研究成果を健康問題の予防やコントロールのために適用する学問
患者	新型インフルエンザ等感染症の患者（新型インフルエンザ等感染症の疑似症患者であって当該感染症にかかっていると疑うに足りる正当な理由のあるもの及び無症状病原体保有者を含む。）、指定感染症の患者又は新感染症の所見がある者
患者等	患者及び感染したおそれのある者
感染症危機	国民の大部分が現在その免疫を獲得していないこと等から、新型インフルエンザ等が全国的かつ急速にまん延し、国民の生命及び健康並びに国民生活及び国民経済に重大な影響が及ぶ事態
感染症指定医療機関	本行動計画においては、感染症法第6条第12項に規定する感染症指定医療機関のうち、「特定感染症指定医療機関」、「第一種感染症指定医療機関」及び「第二種感染症指定医療機関」に限るものを指す。
感染症対策物資等	感染症法第53条の16第1項に規定する医薬品（薬機法第2条第1項に規定する医薬品）、医療機器（同条第4項に規定する医療機器）、个人防护具（着用することによって病原体等にばく露することを防止するための個人用の道具）、その他の物資並びにこれらの物資の生産に必要不可欠であると認められる物資及び資材
季節性インフルエンザ	インフルエンザウイルスのうち抗原性が小さく変化しながら毎年国内で冬季を中心に流行を引き起こすA型又はA型のような毎年の抗原変異が起こらないB型により引き起こされる呼吸器症状を主とした感染症
基本的対処方針	特措法第18条の規定に基づき、新型インフルエンザ等への基本的な対処の方針を定めたもの
業務継続計画（BCP）	不測の事態が発生しても、重要な事業を中断させない、又は中断しても可能な限り短い期間で復旧させるための方針、体制、手順等を示した計画
緊急事態宣言	特措法第32条第1項に規定する新型インフルエンザ等緊急事態宣言のこと。新型インフルエンザ等が国内で発生し、その全国的かつ急速なまん延により国民生活及び国民経済に甚大な影響を及ぼし、又はそのおそれがある事態が発生したと認めるときに、同項の規定に基づき、当該事態が発生した旨及び緊急事態措置を実施すべき期間、区域及びその内容を公示すること。
緊急事態措置	特措法第2条第4号に規定する新型インフルエンザ等緊急事態措置のこと。国民の生命及び健康を保護し、並びに国民生活及び国民経済に及ぼす影響が最小となるようにするため、国、地方公共団体並びに指定公共

	<p>機関及び指定地方公共機関が特措法の規定により実施する措置。例えば、生活の維持に必要な場合を除きみだりに居宅等から外出しないことを要請することや、多数の者が利用する施設の使用の制限又は停止等を要請すること等が含まれる。</p>
緊急物資	<p>特措法第 54 条に規定する、新型インフルエンザ等緊急事態措置の実施に必要な物資及び資材</p>
健康観察	<p>感染症法第 44 条の 3 第 1 項又は第 2 項の規定に基づき、都道府県知事又は保健所設置市等の長が、当該感染症にかかっていると疑うに足りる正当な理由のある者又は当該感染症の患者に対し、健康状態について報告を求めること。</p>
検査等措置協定	<p>感染症法第 36 条の 6 第 1 項に規定する新型インフルエンザ等に係る検査を提供する体制の確保や宿泊施設の確保等を迅速かつ適確に講ずるため、病原体等の検査を行っている機関や宿泊施設等と締結する協定</p>
個人防護具	<p>マスク、ゴーグル、ガウン、手袋等のように、各種の病原体、化学物質、放射性物質、その他の危険有害要因との接触による障害から個人を守るために作成・考案された防護具</p>
サーベイランス	<p>感染症サーベイランスは、感染症の発生状況（患者及び病原体）のレベルやトレンドを把握することを指す。</p>
指定（地方）公共機関	<p>特措法第 2 条第 7 号に規定する指定公共機関及び同条第 8 号に規定する指定地方公共機関。電気、ガス、鉄道等の社会インフラや医療、金融、通信等に関連する事業者が指定されている。</p>
住民接種	<p>特措法第 27 条の 2 の規定に基づき、新型インフルエンザ等が国民の生命及び健康に著しく重大な被害を与え、国民生活及び国民経済の安定が損なわれることのないようにするため緊急の必要があると認めるときに、対象者及び期間を定め、予防接種法第 6 条第 3 項の規定に基づき実施する予防接種のこと。</p>
新型インフルエンザ等	<p>感染症法第 6 条第 7 項に規定する新型インフルエンザ等感染症、同条第 8 項に規定する指定感染症（感染症法第 14 条の報告に係るものに限る。）及び感染症法第 6 条第 9 項に規定する新感染症（全国かつ急速なまん延のおそれのあるものに限る。）をいう。</p> <p>本行動計画においては、新型インフルエンザ等に位置付けられる可能性がある感染症について、その発生情報を探知した段階より、本用語を用いる。</p>
新型インフルエンザ等緊急事態	<p>特措法第 32 条に規定する新型インフルエンザ等が国内で発生し、その全国かつ急速なまん延により国民生活及び国民経済に甚大な影響を及ぼし、又は及ぼすおそれがあるものとして政令で定める要件に該当する事態</p>
積極的疫学調査	<p>感染症法第 15 条の規定に基づき、患者、疑似症患者、無症状病原体保有</p>

査	者等に対し、感染症の発生の状況、動向及び原因を明らかにするために 行う調査
相談センター	新型インフルエンザ等の発生国・地域からの帰国者等又は患者への濃厚 接触者であって、発熱・呼吸器症状等がある方からの相談に応じるため の電話窓口
双方向のコミ ュニケーショ ン	医療機関、事業者等を含む都民等が適切に判断・行動することができる よう、都による一方向の情報提供だけでなく、多様な手段を活用して情 報の受取手の反応や関心を把握・共有して行うコミュニケーション
登録事業者	特措法第 28 条に規定する医療の提供の業務又は国民生活及び国民経済 の安定に寄与する業務を行う事業者であって厚生労働大臣の定めるとこ ろにより厚生労働大臣の登録を受けているもの
特定新型イン フルエンザ等 対策	特措法第 2 条第 2 号の 2 に規定する特定新型インフルエンザ等対策のこ と。地方公共団体が特措法及び感染症法の規定により実施する措置であ って、新型インフルエンザ等のまん延を防止するため特に必要があるも のとして新型インフルエンザ等対策特別措置法施行令第 1 条に規定する もの
特定接種	特措法第 28 条の規定に基づき、医療の提供並びに国民生活及び国民経 済の安定を確保するため、国が緊急の必要があると認めるときに、臨時 に行われる予防接種のこと。
濃厚接触者	感染した人と近距離で接触したり、長時間接触したりして新型インフル エンザ等にかかっていると疑うに足りる正当な理由のある者
パルスオキシ メーター	皮膚を通した光の吸収値で酸素飽和度を測定する医療機器
フレイル	身体性ぜい弱性のみならず精神・心理的ぜい弱性や社会的ぜい弱性等の 多面的な問題を抱えやすく、自立障害や死亡を含む健康障害を招きやす いハイリスク状態を意味する。
まん延防止等 重点措置	特措法第 2 条第 3 号に規定する新型インフルエンザ等まん延防止等重点 措置のこと。第 31 条の 8 第 1 項の規定に基づき、新型インフルエンザ等 が国内で発生し、特定の区域において、国民生活及び国民経済に甚大な 影響を及ぼすおそれがある当該区域における新型インフルエンザ等のま ん延を防止するため、まん延防止等重点措置を集中的に実施する必要が あるものとして政令で定める要件に該当する事態が発生したと認めると き、国が公示した期間において、当該区域を管轄する都道府県が講ずる 措置。例えば、措置を講ずる必要があると認める業態に属する事業を行 う者に対し、営業時間の変更等を要請すること等が含まれる。
有事	新型インフルエンザ等に位置付けられる可能性のある感染症の発生の情 報を探知した段階から特措法第 21 条に規定する政府対策本部及び都対 策本部の廃止までをいう。

リスクコミュニケーション	個人、機関、集団間での情報や意見のやり取りを通じて、リスク情報とその見方の共有を目指す活動であり、適切なリスク対応（必要な情報に基づく意思決定・行動変容・信頼構築等）のため、多様な関与者の相互作用等を重視した概念
I C T	Information and Communication Technology の略。 情報(information)や通信(communication)に関する技術の総称。利用者の接点となる機器・端末、電気通信事業者や放送事業者等が提供するネットワーク、クラウド・データセンター、動画・音楽配信等のコンテンツ・サービス、さらにセキュリティやA I等が含まれる。
P D C A	Plan（計画）、Do（実行）、Check（評価）、Action（改善）という一連のプロセスを繰り返し行うことで、業務の改善や効率化を図る手法の一つ

【参考資料】

御蔵島村新型インフルエンザ等対策本部体制

組 織	構 成 要 員
対策本部	村長 副村長、教育長 各課長、保健所職員、消防団長、他関係機関
庁内連絡会議	防災担当 消防担当 福祉担当 上下水道担当 産業担当 保育担当 教育担当 診療所担当 その他庁内連絡会議の長が必要と認める者

御蔵島村新型インフルエンザ等対策本部組織系統図

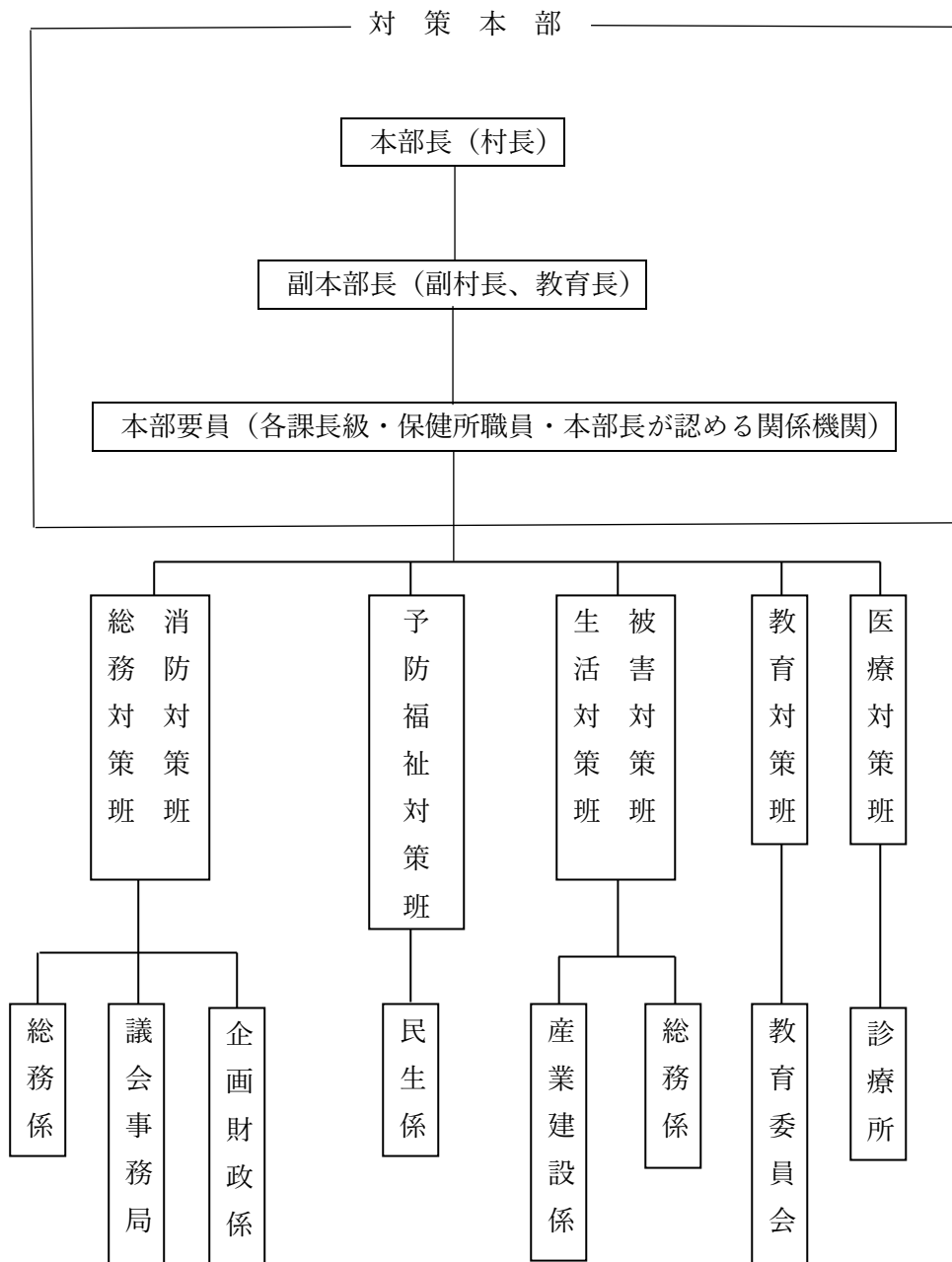

組織内各班における具体的な業務

班名	班長	班員	主な業務
総務対策班 消防対策班	総務課長	総務係	対策本部の設置に関すること
			各班の連絡調整に関すること
			関係機関との連絡調整に関すること
			情報収集に関すること
			情報等の伝達に関すること
			行動計画の検討、見直しに関すること
		企画財政係	防疫対策として必要となる備蓄・配布に関すること (消毒、防護服、マスク、手袋等)
			報道機関との連絡調整に関すること
		議会事務局	広報に関すること
			社会機能維持要請に関すること
			その他各班に属していない業務に関すること
			予算、その他財政措置に関すること
			本部車両の確保、及び燃料の確保に関すること
			要援護者・要医療者の搬送に関すること
予防福祉対策班	総務課長	民生係	その他救急活動に関すること
			記録の作成・保存、公表に関すること
			特定接種に関すること
			感染予防及び保健衛生に関すること
			事業所等への啓蒙活動に関すること
			保健所及び医療機関との連絡調整に関すること
			住民接種に関すること
			村内感染者数等状況調査の総括をし、本部との連絡に関すること
			心のケアに関すること
			社会福祉施設等の状況調査応急対策に関すること
			生活相談に関すること
			要援護者に対してのリスト作成、支援内容に関すること
			介護施設等への情報提供、感染予防、連絡調整 状況把握に関すること
			保育所等の閉鎖決定に関すること
入園児童、家族の状況把握に関すること			
活動する家族の入園児童預かりに関すること			
住民の健康相談窓口に関すること			

班名	班長	班員	主な業務
予防福祉対策班	総務課長	民生係	遺体の火葬許可に関する事
			一般廃棄物の適切な処理及び収集の確保に関する事
			防疫及び清掃、消毒に関する事
			遺体の収容、安置、埋葬に関する事
			火葬場及び火葬業務に関する事
生活対策班 被害対策班	産業課長	総務係	支援物資、購入に関する事
			人員物資、購入に関する事
			緊急時における被服、寝具、その他の生活必需品に関する事
		産業建設係	物資の受け入れ・配分に関する事
			緊急時における食料、生活必需品等の供給方法に関する事
			観光、公園施設での対策、予防に関する事
			家畜における感染への対策、予防に関する事
			飲料水の安定供給に関する事
			緊急輸送道路の確保に関する事
教育対策班	教育長	教育委員会	小中学校との連絡調整に関する事
			学校の臨時休校及び社会教育施設の休館に関する事
			学校及び社会教育施設の消毒に関する事
			児童、生徒、教職員の状況把握に関する事
			臨時休校中の教育に関する事
			児童、生徒、保護者、教職員、社会教育施設利用者への情報提供に関する事
医療対策班	総務課長	診療所	感染症等専門外来に関する事
			医療体制整備に関する事

御蔵島村新型インフルエンザ情報伝達網

